BB
BERGEN
NIEUWSBULLETIN VOOR BEWONERS, BEDRIJVEN EN INSTELLINGEN IN DE BERGEN
BULLETIN
www.facebook.com/bergenbulletin
www.stichtingdebergen.nl

NLdoet staat weer voor de deur

Stichting De Bergen heeft zich ook dit jaar weer aangemeld bij NLdoet. Met twee klussen: het opruimen en inrichten van de tuin achter het Cultureel Buurtcentrum aan de Oranjestraat en het opknappen van de verblijfsruimte in datzelfde buurtcentrum. Voorgaande jaren schoffelden, wieden, harkten, bezemden en snoeiden tientallen vrijwilligers de achtertuin ook al maar dit jaar gaat de stichting een stap verder. "We willen de tuin upgraden op basis van een eerder gemaakt ontwerp", licht Ignace Op de Macks van stichting De Bergen toe. "En zo te komen tot een mooie, fleurige achtertuin die een prettige, groene aanvulling is op het al eerder gerenoveerde Buurtcentrum. Het werk zal het aanzicht en de uitstraling van zowel de tuin als het buurtcentrum vergroten. En van de tuin tijdens activiteiten een gezellige plek maken om gezamenlijk een drankje en hapje te nuttigen.

De tweede klus die bij NLdoet is aangemeld is het afmaken van de eerder in gang gezette opknapbeurt van de verblijfsruimte in het buurtcentrum. "Het gaat daarbij vooral om schilderwerk: we willen met name de deuren, stijlen en posten opnieuw lakken na ze eerst in de grondverf te hebben gezet."
Als vrijwilliger de handen uit de mouwen steken tijdens NLdoet geeft je tevens de kans om andere wijkbewoners te ontmoeten en leren kennen.

*Aanmelden via: **info@stichtingdebergen.nl** of zaterdag 11 maart vanaf 10.00 uur bij het Buurtcentrum aan de Oranjestraat.*

Het Oranje Fonds organiseert op 11 en 12 maart samen met duizenden organisaties in het hele land Nederland NLdoet, de grootste vrijwilligersactie van Nederland. NLdoet zet vrijwillige inzet in de spotlights en stimuleert honderdduizenden mensen om een dagje de handen uit de mouwen te steken voor een fijnere en betere samenleving. Vorig jaar klaarden tijdens NLdoet 2015 meer dan 300.000 vrijwilligers bijna 10.000 kleine(re) en grote(re) klussen!

Werkplan 2016 stichting De Bergen

Stichting De Bergen heeft voor 2016 een werkplan met daarin de ambities, doelen en activiteiten voor dit jaar. In dit nummer een samenvatting, de volledige tekst staat op HYPERLINK "http://www.stichtingdebergen.nl" www.stichtingdebergen.nl.
Dit jaar komen er regelmatig exposities in het Buurtcentrum. Ook wijkbewoners kunnen exposeren met facilitaire ondersteuning van stichting De Bergen.
Voor info en aanmelden: HYPERLINK "mailto:info@stichtingdebergen.nl" info@stichtingdebergen.nl.
De precieze data van exposities staan in het volgende Bergen Bulletin.
Verder willen we maandelijks een foto-expositie inrichten onder andere met de 'mooiste zomerfoto's' van wijkbewoners.
Het Buurtcentrum moet een rol krijgen tijdens de Dutch Design Week. Hetzij als officiële locatie, hetzij bij een mogelijke DDW spin-off. Kunstkamers krijgt een vervolg in een nieuw jasje en ook Filmkamers keert terug naar het Buurtcentrum.

vervolg op pagina 5

Foto Ignace Op de Macks

Tijdens de Nieuwjaarsbijeenkomst van Stichting de Bergen toonde Loes Drenthen haar foto's van wilde bloemen.

BERGEN & CULTUUR

In 2016 start Bergen Bulletin met een speciale cultuurpagina: Bergen & Cultuur. Op de pagina nieuws over cultuur- en kunstactiviteiten in De Bergen en daarbuiten. Mensen met ideeën en tips kunnen deze doorgeven via HYPERLINK "mailto:nuchel_01@hotmail.com" nuchel_01@hotmail.com

Dutch Design in Kazerne Gallery

Restaurant Kazerne is een inspirerende locatie voor cultuur, eten en drinken aan de Paradijslaan in het centrum van Eindhoven. Kazerne is dé hotspot waar de werelden van kunst, design en technologie samenkomen.

Van 21 februari tot en met medio september toont gastcurator Jeroen Junte Dutch Design van een betrokken post-crisis generatie in de Kazerne. **Met werk van o.a Marjan van Aubel, Alix Gallet, Dirk van der Kooij, Simone Post en Sander Wassink.**

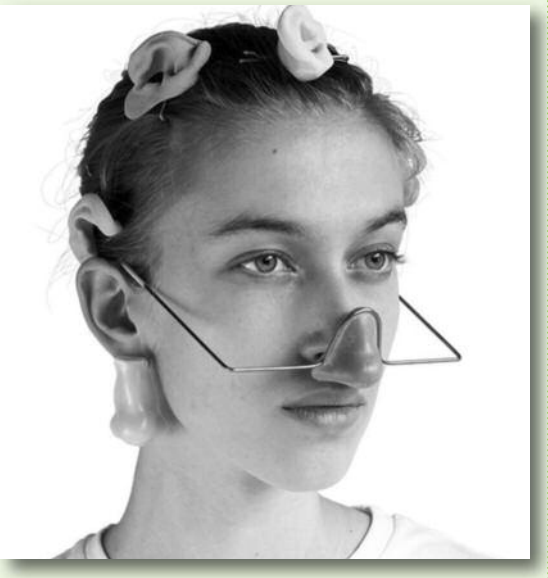

Foto: Femke Rijerman. Alix Gallet, Tricking Biometrics

"Betrokkenheid en onbevangenheid zijn opvallende eigenschappen van de jonge generatie ontwerpers. Er wordt gedacht in kansen en oplossingen, niet in problemen en obstakels. Dit inspireert tot design dat een positieve bijdrage levert aan maatschappelijke vraagstukken. Daarbij worden de grenzen tussen kunst, design, wetenschap en zelfs dienstverlening afgetast. De ontwerper van nu is denker en doener ineen."

Meer informatie over deze expo is te vinden op: HYPERLINK "http://www.kazerne.com" www.kazerne.com

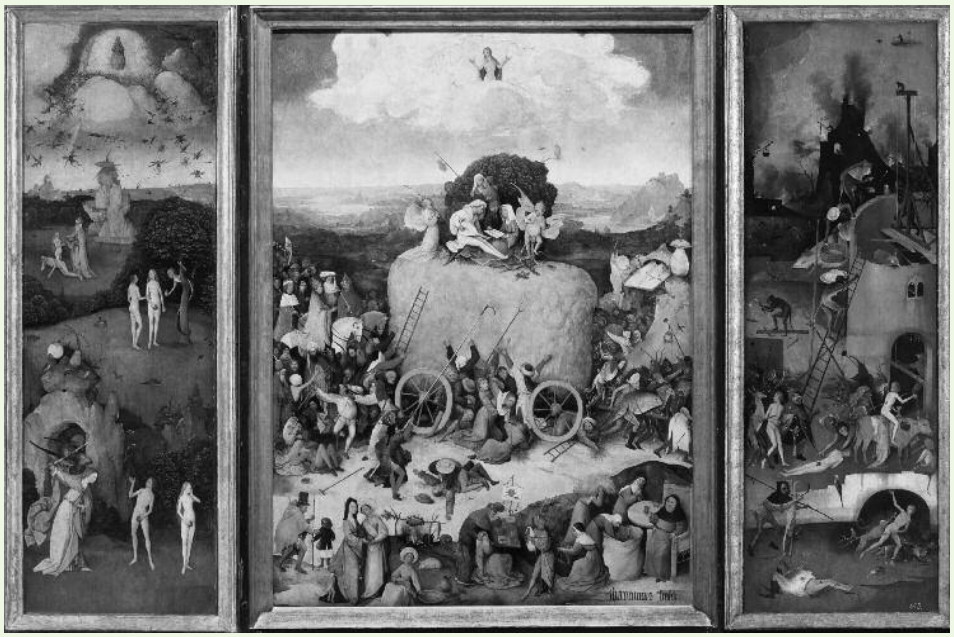

Jheronimus Bosch

Het Noordbrabants Museum, Verwersstraat 41 in 's-Hertogenbosch presenteert van 13 februari tot en met 8 mei 2016 de internationale tentoonstelling Jheronimus Bosch, Visioenen van een genie. Met naar verwachting 20 schilderijen (panelen en triptieken) en 19 tekeningen is het de grootste overzichtstentoonstelling van Jheronimus Bosch (ca. 1450-1516 's-Hertogenbosch) ooit. De tentoonstelling vormt een ongeëvenaard eerbetoon aan de belangrijkste middeleeuwse kunstenaar die ons land heeft gekend: nooit eerder werden zoveel werken van deze 'duivelskunstenaar' bijeengebracht.

Eenmalig keert het leeuwendeel van zijn oeuvre terug naar 's-Hertogenbosch, de stad waar hij als Jeroen van Aken werd geboren, waar hij zijn meesterwerken schilderde en waaraan hij zijn artiestennaam Bosch ontleende. De Hooiwagen, (zie boven) één van de topstukken verhuist dan tijdelijk van het Prado museum in Madrid naar het Noordbrabants museum. De tentoonstelling is het hoogtepunt van het Nationaal Evenementenjaar Jheronimus Bosch 500 dat in 2016 wordt gevierd, naar aanleiding van het 500ste sterfjaar van de kunstenaar.

Voor meer informatie over het Jeroen Bosch jaar HYPERLINK "http://www.bosch500.nl" www.bosch500.nl

Gallery Rembrandt toont nieuw werk

Vanaf 1 februari toont Gallery Rembrandt aan de Kleine Berg 42 de vrolijke schilderijen van Guy Olivier. Spontaniteit, zuidelijk enthousiasme en uitbundigheid karakteriseren het werk van Guy Olivier (Maastricht, 1964). Portretten van wulps-zelfbewuste jonge vrouwen, beschonken nachtbrakers, Fellini-achtige taferelen; bij Olivier is het altijd en overal theater.

Verder vertegenwoordigt Gallery Rembrandt sinds 1 januari glasobjecten van de designstudio 'Ozzaro' uit Tsjechië.

Dus reden genoeg om eens binnen te lopen of kijk op **www.galleryrembrandt.com**

C O L O F O N

- Tekst: Tom Adriaans, Ignace Op de Macks
- Redactie: Lucas Nuchelmans, 040 2510387, nuchel_01@hotmail.com
- Fotografen: Rob Stork, Henk Jan Drenthen, Ignace Op de Macks
- Vormgeving: Henk Jan Drenthen
- Drukwerk: PrintPlan
- Oplage: 1300 stuks
- Distributie: Ignace Op de Macks, Kleine Berg 46, (040) 2442550, iodmacks@iae.nl
- Deadline komend nummer: vr. 8 april.
- Verschijningsdatum: vr. 15 april.
- **Voor verdere informatie en aktiviteiten kijk op www.stichtingdebergen.nl**

Waarderingssubsidie SDBE

De stichting Detailhandelsplatform Binnenstad Eindhoven (SDBE) heeft begin februari van de gemeente een waarderingssubsidie van 1000 euro gekregen van de gemeente. De SDBE die ook deel uitmaakt van het bestuur van de stichting Ondernemersfonds Eindhoven Centrum (SOEC), zet zich al jaren met hart en ziel in voor de binnenstedelijke samenwerking. Ook vijf andere organisaties en personen kregen elk 1000 euro als blijk van waardering voor hun, vaak vrijwillige, inzet voor de leefbaarheid in Eindhoven.

Activiteiten Bewonersvereniging De Bergen

Bewonersvereniging De Bergen nodigt alle wijkbewoners uit voor een gezellige, informatieve en hopelijk ook inspirerende middag op zondag 6 maart (van 15.00-17.00 uur) bij United Cowboys aan de Kleine Berg 62. Het bestuur van de Bewonersvereniging legt die middag verantwoording af over de activiteiten en verdeling bewonerssubsidie in 2015. Ook wordt het buurtwerkplan voor 2016 gepresenteerd met de daarmee gepaard gaande verdeling van de bewonerssubsidie voor dit jaar.
De diverse werkgroepen van de vereniging presenteren zich deze middag eveneens en leden zijn aanwezig voor eventuele vragen en opmerkingen. Tevens ligt het eindrapport Burenzorg ter inzage en kan men zich inschrijven voor deelname aan diverse soorten activiteiten, veelal kunst en cultuur maar zeker ook kinderactiviteiten.
Eveneens aanwezig zijn Ingrid en Ans die op 17 maart een workshop (3D-)kaarten maken. Op 6 maart kunnen belangstellenden zich hiervoor inschrijven en zijn er ook door de twee dames gemaakte kaarten te koop.

Maandelijks spreekuur ROL

Mensen met vragen en/of opmerkingen over de bouwontwikkelingen op het Luciferterrein kunnen elke eerste maandag van de maand tussen 19.30 en 20.30 uur binnenlopen bij Lucifer Coffee aan de Kleine Berg 47. De eerstvolgende data zijn 7 maart en 4 april. De start van de verbouwingswerkzaamheden in het Van der Schootpand (zie ook elders in dit blad) heeft in de wijk voor de nodige commotie gezorgd. De werkzaamheden zijn inmiddels stilgelegd door de gemeente omdat de benodigde vergunning nog niet is afgegeven. Op uitnodiging van het ROL komt op 7 maart de ontwikkelaar van het Luciferterrein het een en ander toelichten.

Stichting Veteranen Brabant Zuid-Oost bestaat 10 jaar

Stichting Veteranen Brabant Zuid-Oost (SVBZO) viert op zondag 24 april het tienjarig bestaan. En bij een verjaardag hoort natuurlijk een feestje. Op de 24e april worden in en rond inloophuis De Treffer aan de Smitsstraat feest gevierd voor veteranen in of uit actieve dienst en de bewoners van De Bergen.

Opgepast! Oplichters actief

De gemeente waarschuwt na enkele telefonische klachten dat er oplichters actief zijn. Deze geven zich uit als medewerkers van de gemeente en komen aan de deur om de OZB (Onroerende ZaakBelasting) contant te innen. De gemeente laat weten niet langs de deur te gaan om de OZB af te rekenen en vraagt mensen die met deze oplichters te maken hebben gehad hiervan melding te doen bij de gemeente en politie.

2015

"Haben sie gefrühstückt ?" vroeg de orthopedische chirurg in Het Oostenrijkse Reute aan mijn vrouw. "Mag ik eerst weten wat de MRI scan heeft opgeleverd" vroeg die enigszins besmuikt. "Nein, nein... warte mal, Ich fragte ob Sie gefrühstückt haben" repliceerde de bottenboer op nogal intimiderende toon.
Hij wilden haar zowat op staande voet de operatiekamer in sleuren, want hij had die nog ruim twee uur ter beschikking om haar finaal afgescheurde kniebanden meteen te repareren. Daarna zou ze nog een week in dat hospitaal moeten blijven. Gezien de naargeestige sfeer in die kliniek en het autoritaire optreden van de goede man zag ik mijn vrouw vriendelijk maar gedecideerd voor de eer bedanken.
Ze gaf te kennen niet aan de kwaliteit van zijn ingreep te twijfelen, maar toch liever in Nederland geopereerd te worden.
Dat viel nauwelijks in goede aarde bij Herr Doctor, want die zag een vette declaratie voor de Nederlandse zorgverzekering aan z'n neus voorbij gaan. Met frisse tegenzin gaf hij zijn assistente opdracht zijn diagnose met foto's en MRI-scan klaar te maken en ons mee te geven. Met een volledig gefixeerd been werd mijn vrouw op de achterbank gezet en reden we twintig kilometer terug naar ons appartement in Lermoos. Daar in de buurt was ze de tweede dag van onze ski-vakantie verongelukt. Niet op de piste waar ze 's morgens nog heerlijk had geskied, maar op de trap van een toilet in een restaurant waar we 's middags met vrienden koffie dronken. Haar afschuwelijk gegil ging daar door merg en been. Met angst en beven spoedden wij ons naar de kletsnatte marmeren trap van dat toilet. Onder aan die trap lag zij het uit te schreeuwen: "Dit wil ik niet, dit wil ik niet" Ze had iets in haar linkerknie horen knappen, wat achteraf gezien haar kruisband bleek te zijn.
Inmiddels terug in Nederland bivakkeert ze voorlopig 5 weken lang, 24 uur per dag in een beenlange brace. Daarna beslist de kniebandspecialist van het Annaziekenhuis in Geldrop pas of alsnog een operatie noodzakelijk is. Er staat haar in ieder geval een lange en zware revalidatie te wachten. "Als ik volgend jaar maar weer kan skiën" was haar commentaar. En of ik ze de komende weken naar haar werk wilde brengen...

Tom Adriaans

Pleased to meet you, Maureen Donovan

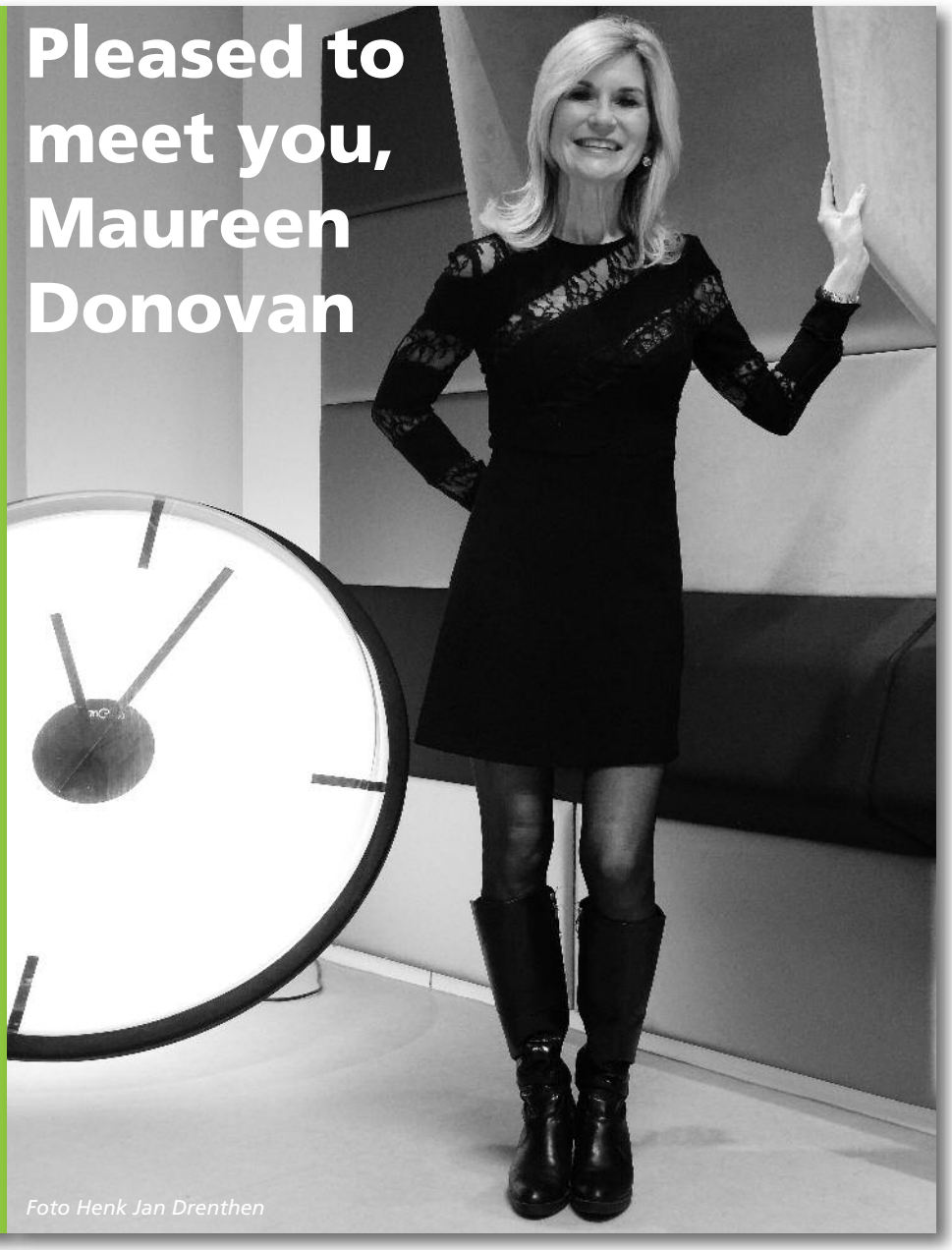

Foto Henk Jan Drenthen

Eén van de dingen die De Bergen zo leuk maken, zijn de vele nationaliteiten die er wonen en werken. In oktober 2015 verhuisde de Amerikaanse wereldburger Maureen Donovan van Parijs naar De Bergen.

"Het is echt een verademing om hier te wonen", zegt de 'goodlooking' Amerikaanse. "Eindhoven en dan speciaal De Bergen, is een fijne plek om te wonen, te werken en te 'socializen'. Ik voel me hier echt helemaal op mijn plek. Het lijkt wel of na een heleboel jaren de stukjes van mijn levenspuzzel op hun plek zijn gevallen. Een fijn appartement, mijn eigen bedrijf waarin ik veel van mezelf en mijn energie in kwijt kan, leuke, vriendelijke mensen, een groeiende vrienden en kennissenkring. I feel great in De Bergen, in Eindhoven."

En dat mogen Eindhoven, en dus ook De Bergen, in hun zak steken. Want als je boven steden als Boston, Houston en Parijs de voorkeur krijgt dan mag je dat gerust als een compliment beschouwen. "Ik kom oorspronkelijk uit Boston. Daar heb ik in het (gerenomeerde) Boston Ballet gedanst en 22 jaar een dansschool gehad. In die periode heb ik ook rechten gestudeerd. Na mijn danscarrière ben ik verhuisd naar Houston waar ik als advocaat heb gewerkt in de olie- en gassector. Hard en uitdagend werk maar op een gegeven moment wilde ik verder."

Ze vestigde haar blik op Europa en dan Parijs in het bijzonder. Ze woonde en werkte er vijf jaar, maar bekent dat ze er eigenlijk nooit haar draai heeft weten te vinden. "Ik had er mijn eigen advocatenbedrijf, gespecialiseerd in de olie- en gassector en de juridische 'jungle' van immigratie en emigratie. "De periode in Parijs was vol nieuwe en interessante ervaringen, vooral op het gebied van taal en cultuur. Zowel op zakelijk als persoonlijk gebied."

Haar manier van werken maar ook met mensen omgaan, betekent bij Maureen er voor de volle honderd procent tegenaan gaan. Gevoed door al haar positieve energie waar ze een schier onuitputtelijke voorraad van heeft, haar Amerikaanse charme en haar onbevangen levensinstelling.

Maar na enkele jaren Parijs begon het weer te kriebelen. "Ik wilde verder. Door de crisis liep mijn praktijk minder goed maar ik wilde ook doorgroeien als mens." Ze kende Eindhoven al van haar regelmatige reizen naar Nederland sinds 2013. Eindhoven beviel haar als stad meteen vooral ook de manier waarop mensen en ondernemers met elkaar omgingen. "Eindhoven is leuk en gezellig met 'a lot of nice spots and places to go', en een prettige stad om te werken."

Ze vestigde haar advocatenpraktijk in De Lichttoren 32 en richt zich tegenwoordig vooral op het bijstaan en adviseren van mensen die willen immigreren of emigreren. "In de eerste plaats Amerikanen maar ook mensen uit andere landen." Maar ze ontdekte al snel een ander gat in de markt. "Ik merkte dat veel expats die naar Eindhoven of elders verhuizen veel baat hebben bij hulp in de beginperiode van hun verhuizing. Hulp bij het vinden van een woning, een school voor de kinderen, wet- en regelgeving, noem het maar op. Ik bied ze daar hulp bij." Overigens niet alleen in Eindhoven maar zoals het een echte wereldburger betaamt, over de hele wereld.

Terug naar De Bergen."In Eindhoven heb ik een gezellig appartement in De Bergen gevonden. In het mooiste buurtje van Eindhoven met de mooie huizen en leuke smalle straatjes. En alles op loopafstand. Mijn kantoor, winkels en plaatsen voor een hapje en een drankje." Een laatste tip van de aardige, en ondanks haar wereldburgerschap, typisch Amerikaanse Maureen: succes in het bedrijfsleven valt of staat met netwerken. De juiste momenten ontmoeten. "Maar ook als mens vind ik het fijn om veel personen te leren kennen. Vooral als het zulke vriendelijke, open mensen als hier zijn. I love De Bergen."

Vervolg Werkplan 2016 stichting De Bergen

In 2016 is er natuurlijk wederom de jaarlijkse buurtbarbecue, traditiegetrouw na de zomervakantie. Maar er zijn nog meer plannen waarbij we overigens wel heel goed de steun kunnen gebruiken van vrijwilligers uit de wijk. Voor het doorgaan van het merendeel van de geplande activiteiten is die hulp hard nodig. Heeft u interesse, stuur een mail naar: HYPERLINK "mailto:info@stichtingdebergen.nl" info@stichtingdebergen.nl.

Een ander belangrijk punt voor 2016 betreft de toekomst van het Buurtcentrum. In het kader van bezuinigingen verkoopt de gemeente een deel van haar onroerend goed. Daaronder ook het Buurtcentrum. De stichting heeft eerder een voorstel voor aankoop van het gebouw ontvangen maar is er tot nu toe nu in geslaagd aankoop financieel rond te krijgen. We blijven uiteraard zoeken naar verdere mogelijkheden hiertoe. Het beleid van de stichting om de vaste en flexibele gebruikers ruimte te bieden wordt op de huidige wijze voortgezet.

Flexibele gebruikers met een buurtgerichte activiteit kunnen gratis van de faciliteit gebruikmaken, uiteraard wel met afstemming ten opzichte van andere gebruikers.
De doelstelling om het Buurtcentrum verder te ontwikkelen tot een Cultureel Buurtcentrum blijft gehandhaafd. De stichting zou samen met buurtbewoners en wellicht mensen van buiten de buurt en de vaste gebruikers van het centrum een beeld willen vormen van een wenselijke invulling en mogelijkheden en deze samen uitvoeren.

Een ander belangrijk doel is het blijven uitgeven van het Bergen Bulletin. Alom wordt onderkend dat het wijkblad in een belangrijke communicatieve behoefte van de buurt voorziet. In dit verband is het zelfs mogelijk de 'buurt' breder te zien dan alleen De Bergen: ook in 'Paradijs' bestaat behoefte aan ons Bergen Bulletin. In 2016 bekijken we hoe daar invulling aan kan worden gegeven. Uitgangspunt blijft dat het BB budgettair neutraal is en dat er zelfs inkomsten kunnen worden gegenereerd. Redactioneel zal er een nieuwe impuls moeten komen. De eindredacteur, Lucas Nuchelmans, verdient extra ondersteuning. De redactie, die in principe los staat van de stichting de Bergen, zoekt nieuwe schrijvende redactieleden die bij voorkeur tevens de diverse bewonersgroepen in De Bergen vertegenwoordigen. De Stichting De Bergen faciliteert het Bergen Bulletin. Financieel zijn er zorgen. Door het wegvallen van subsidie moet een gat worden gedicht.

Ook de inkomsten uit sponsoring zal een nieuwe impuls moeten krijgen. Vraag blijft of er in de toekomst voldoende middelen zijn om het Bergen Bulletin te blijven uitgeven. Stichting De Bergen heeft bepaald dat in 2016, 2017 en 2018 een financiële waarborg voor het Bergen Bulletin wordt gegeven indien de subsidie en eigen werving van middelen tekort schieten.

Overige acties in 2016: voortzetting verkenning begeleid woonproject (haalbaarheid)
- Vaste gebruikersoverleg
- Herinrichting redactieruimte/doka buurtcentrum en een vergaderplek maken met opbergruimte. Verder de aankleding van de binnenplaats
- Schilderwerk benedenverdieping, vloer benedenverdieping en aanzicht trappenhuis verbeteren.

Aan zet

wie je baarde en omarmde
waar je wieg stond
wat je at
wat je probeerde
wat je leerde
met wie je bevriend
wat op je pad

en nu
net als gisteren en morgen
ben jij aan zet
wat doet ertoe
wat maakt je blij
waar klopt het hart
en waar klop jij
dezelfde plek

hetzelfde geld
dezelfde auto
hetzelfde gras
maar jij kijkt zus
de ander zo

en nu
net als gisteren en morgen
ben jij aan zet
waar klopt het hard
en waar klop jij

GAST COLUMNIST

THUISKOMEN

Als student kwam ik 28 jaren geleden naar Eindhoven. Iedere zondagavond liep ik dan met mijn zware weekendtas van het station naar mijn kamer. Wat voelde het telkens vertrouwd als ik de Kleine Berg inliep met de prachtige stripwinkel, de Berlage en de Baron en de gezellige verkeerschaos. Iedere week was dat voor mij altijd weer heel fijn thuiskomen. Om dan vervolgens heel vertrouwd de lessen voor de HEAO aan de Julianastraat te kunnen volgen en te genieten van het studentenleven aan het Wilhelminaplein.
Aangezien de wereld natuurlijk groter is dan De Bergen, ben ik natuurlijk de wereld verder gaan ontdekken. Zo kwam ik als student terecht in het buitenland en vertrok ik o.a. naar Brussel voor mijn werk. Vele jaren, boeiende ervaringen en verhuizingen rijker, was ik toe aan een nieuwe uitdaging: het bouwen van je eigen huis. En prompt was daar de mogelijkheid voor nieuwbouw in De Bergen. Drie jaar geleden hebben we het fundament kunnen leggen voor ons nieuwe huis in De Bergen en hebben we onze plek helemaal gevonden. Eindelijk weer thuis!

In het gedicht 'Aan Zet' uit haar Bundel Geluk (2015), verwoordt Merel Morre (voormalig Eindhovens stadsdichter) voor mij dit hernieuwde thuiskomen.

Lisette Kooijmans

DERK BRAAF MAAKT MODIEUZE KLEDING VOOR ZIJN EIGEN MERK 'DERK'

'De eigenwijsheid van mijn ontwerpen'

Foto's Rob Stork

Zelf noemt hij het 'de eigenwijsheid van mijn ontwerpen'; de stijl waarin Bergenbewoner en -ondernemer Derk Braaf (51) modieuze kleding maakt voor zowel mannen, vrouwen als kinderen. Kleding, van zijn eigen merk DERK, die hij al ruim tien jaar verkoopt in zijn winkel/atelier aan de Willem de Zwijgerstraat 1B.

"Ik ben acht maanden geleden van de 'even' kant naar de 'oneven' kant van de straat verhuisd met mijn winkel, atelier en appartement", vertelt de goedlachse Derk die graag metaforen gebruikt om uitspraken te verduidelijken. Het opvallende interieur van zijn zaak aan de Willem de Zwijgerstraat intrigeert al ruim tien jaar talloze voorbijgangers en Bergenbewoners. "Zelf bedacht en uitgevoerd", zegt hij met enige trots. "Waarom creativiteit inhuren als je er zelf over beschikt."

Het interieur is uitgevoerd in twee kleuren: zwart en wit. En ondanks de beperkte ruimte ruim van opzet door het weglaten van 'onnodige opsmuk'. Opvallend is de manier waarop hij paspoppen van beiderlei sekse in het interieur heeft verwerkt. Veel van de poppen missen (opzettelijk) ledematen en zijn in de lengte of breedte doormidden gezaagd en op een originele wijze geïntegreerd in de muren en plafonds van de winkel. Op vernuftige wijze zijn lampen, speakers en draden weggewerkt in onder meer de hoofden en torsos van de paspoppen en zijn de handen getransformeerd tot fitting voor lampen.

De bijna 'klinische' inrichting geeft 'DERK, We Create' zoals de volledige bedrijfsnaam is, een eigenzinnig karakter. Een eigenzinnigheid die ook terug te vinden is in de ontwerpen en kleding van Derk Braaf. "Eén van de kenmerken van mijn stijl is het toepassen van a-symetrische elementen", zegt hij zelf. "Daardoor kun je kleding spannender, anders maken. Broekzakken of de lusjes voor een riem verschillen in vorm van elkaar maar vormen toch een geheel. Het maakt kleding spannender, anders. Knoopsgaten kun je gewoon rechttoe rechtaan vormgeven, puur functioneel laten zijn. Maar je kunt ze ook gebruiken om kleding iets extra's, iets eigens geven. Zo benader ik alles wat ik maak: met oog voor elk detail, met eigenwijze accenten en hoge kwaliteit. Voor minder ga ik niet."

Zijn ontwerpen zijn sjiek en casual tegelijk. Door hetzelfde ontwerp in verschillende stoffen en zelfs leer uit te voeren, heeft hij bescheiden 'kledinglijnen' gecreëerd. "De hoofdlijnen van het ontwerp en de 'eigenwijsheden' die het uniek maken, blijven identiek maar met kleine aanpassingen creëer je toch weer iets heel anders. Op die manier kun je van casual chique maken en andersom. Dat spelen met details, nieuwe creativiteit aanboren, maakt ontwerpen en maken van kleding extra leuk en uitdagend."

Zijn klantenkring is heel divers. Mensen met veel of met minder geld. Uit het bedrijfsleven of uit de country-scene. "Ieder mens is uniek. Wat zijn persoonlijkheid betreft, zijn imago, zijn lichaam, zijn kledingwensen, noem het maar op. Aan mij is het dan om passende, letterlijk en figuurlijk, kleding te maken. Kleding die als een tweede huid moet voelen, een persoonlijk-

heid versterkt of juist verzacht, afhankelijk bij welke gelegenheid het wordt gedragen. Ik moet rekening houden met iemands bouw, kortom allemaal elementen die ik tot een passend iets moet maken en de klant met een grote, tevreden glimlach naar buiten doet lopen."

De creativiteit van Derk Braaf beperkt zich niet tot mode. "Ik houd me ook bezig met het ontwerpen en maken van gordijnen en het bekleden van meubels. Ook daarin vind ik die uitdaging om iets te maken wat bij een interieur, een meubelstuk én ook de klant past. Bij het eerste contact met een klant ontstaan de eerste contouren van een ontwerp al in mijn hoofd, een mooi proces."
Hij onderzoekt momenteel hoe hij het 'kleden' van meubels verder kan uitbreiden. "Het 'reanimeren' van gebruikte meubels is fantastisch. Een oude fauteuil zijn oude glorie teruggeven of een geheel nieuw, tweede leven geven. Met respect voor wat de klant maar zeker ook dat meubelstuk zelf wil."

Dikke 9 voor gemeentelijke dienstverlening

Over 2015 krijgt de gemeente Eindhoven van haar inwoners een hoge klanttevredenheidsscore. Voor de balies op het Inwonersplein en het Callcenter 14040 is de klanttevredenheid gestegen naar een 9,5.
Dit cijfer is het resultaat van ruim 20.000 reacties. De klanttevredenheid voor het digitaal loket is gestegen van een 8,1 naar een 9.

Snelheid

Naast verbeterde dienstverlening is de dienstverlening ook sneller geworden.
Het percentage van de klanten met een afspraak op het Inwonersplein dat binnen 5 minuten aan de beurt was, is van 82% in 2014 naar 93% in 2015 gegaan. Voor de klanten die 14040 belden, geldt dat 85% van hen binnen 25 seconden contact had met de gemeente. In 2014 was dat 76%.

Optimalisatie samen met inwoners

In het afgelopen jaar heeft de gemeente nadrukkelijk ingezet op het betrekken van de inwoners bij de optimalisatie van de dienstverlening.
Dit is onder andere gedaan door de klanttevredenheid op drie kanalen (balie, telefoon en digitale formulieren) continu te meten. Naast een score konden respondenten ook adviezen, tips of andere feedback geven. Met deze input zijn diverse verbeteringen doorgevoerd en staan nog verdere verbeteringen gepland.

Trots

Wethouder Yasin Torunoglu is trots op deze prestaties. "Maar vooral op alle ambtenaren die zo hard werken om de Eindhovenaren zo goed mogelijk van dienst te zijn. Ook dit jaar stelt de gemeente weer alles in het werk om de goede resultaten uit 2015 te evenaren. De verbetering van de dienstverlening wordt vanaf 2016 ook bij andere onderdelen van de gemeente een belangrijk punt van aandacht."

Nieuwe straatverlichting Bergstraat

De gemeente heeft afgelopen week (de week van 23-29 febr,) de straatverlichting in de Bergstraat vervangen. In overleg met bewoners en ondernemers uit de straat is gekozen voor een traditioneel ontwerp dat identiek is aan dat van de huidige straatverlichting op de Kleine Berg. Ook zijn de lichtmasten voorzien van een extra contact om sfeer- en feestverlichting op aan te sluiten en kan de lichtsterkte van de verlichting aangepast worden.
Tevens werd de nieuwbouw aan Bergstraat 3 aangesloten op het rioleringstelsel. Die werkzaamheden en de vervanging van de openbare verlichting zorgden de afgelopen dagen voor enige verkeersoverlast.

Jarenlang was de vraag of en zo ja wanneer het Bergenpad over het Fensterrein er zou komen. Nu de herinrichting van het terrein en dus ook het Bergenpad hun voltooiing naderen, is de grote vraag op dit moment: welke Bobo gaat het Bergenpad officieel openen. Burgemeester Rob van Gijzel geniet de voorkeur met verkeerswethouder Jannie Visscher als mogelijk alternatief.

Foto Henk Jan Drenthen

RECLAMECENTER EN THE KEBAB STORE AANWINST WILLEMSTRAAT

De Willemstraat begint het laatste jaar weer een beetje 'body' te krijgen. De forse leegstand van winkelpanden lijkt een halt te zijn toegeroepen door nieuwe winkels en bedrijven die er zijn neergestreken. Eén van die nieuwelingen is het Reclamecenter van de Eindhovense ondernemer Cemal Çiftçi (beide C's in de achternaam graag met zo'n Turks staartje eraan svp). Een half jaar geleden verhuisde zijn drukkerij, copy- en printshop Reclamecenter van de Lardinoisstraat, waar hij sinds 2001 was gevestigd, naar de Willemstraat 31. Enkele weken geleden opende Cemal (43) in hetzelfde pand ook The Kebab Store, een broodjeszaak annex Turkse bakkerij. Maar zijn ambities reiken nog verder blijkt uit een gesprek met hem. "Ik ben verhuisd met mijn zaak in de Lardinoisstraat omdat ik op een makkelijker bereikbare maar ook grotere locatie wilde zitten. Hier op de Willemstraat beschik ik met zo'n 650 vierkante meter bedrijfsruimte over voldoende ruimte."

In eerste instantie wilde hij op de Willemstraat alleen zijn drukkerij en copy- en printshop vestigen. "Maar we bleken genoeg ruimte over te hebben voor iets anders en daarom heb ik besloten om in het voorste gedeelte een bakkerij annex broodjeszaak te beginnen. Mijn zoon Semih (19) is deze zomer klaar met zijn koksopleiding en gaat The Kebab Store runnen met de hulp van mijn vrouw en dochter." The Kebab Store krijgt als extra 'blikvanger' een robot die de reepjes kebab van de grote rollade snijdt. "De eerste in Eindhoven en omgeving zover ik weet", zegt Cemal trots. Onderdeel van The Kebab Store wordt een kleine 'Shop to Go', een mini-supermarkt. "Een winkel waar mensen nog even snel het pak suiker of koffie kunnen halen die ze met boodschappen doen zijn vergeten."
Voor hij vervolgens een rondleiding geeft door het pand doet hij de vanzelfsprekende gastvrijheid van zijn Turkse roots eer aan door een zeer smakelijk hapje en drankje aan te bieden. Daarna kan pas de rondleiding van start gaan. De begane grond van Willemstraat 31 loopt verrassend ver door naar achteren. De afgelopen weken zijn de (zware) druk- en printmachines naar het achterste gedeelte verhuisd om plaats te maken voor The Kebab Store. "We drukken, kopiëren en printen praktisch alles.
Van echt drukwerk tot het bedrukken van t-shirts en koffiemokken tot het printen van reusachtige afbeeldingen van tientallen vierkante meters groot. Maar we doen ook raambelettering en lichtreclames."
In het pand naast hem heeft zijn oudere broer Kemal zijn bedrijf. Kemal richt zich met name op belettering van voertuigen en panden."
Een echte familiezaak dus. "De hele familie helpt in deze fase mee. Ook mijn bejaarde vader loopt zeer regelmatig binnen om een handje mee te helpen."

Door de uitbreiding van zijn zaak wordt er nog hard gewerkt aan de definitieve inrichting. Zo verhuist de toonbank van de print- en copyshop die nu nog voor staat naar achteren en tussen het winkel- en het bedrijfsgedeelte komen een paar tafeltjes en stoelen te staan voor klanten die wachten op een bestelling.
Hij benadrukt dat het Reclamecenter en The Kebab Store blijvers zijn op de Willemstraat. "We hebben een normaal huurcontract, dus geen tijdelijk overeenkomst en nog genoeg plannen om hier een prachtige bedrijf van te maken op deze plaats."
De Willemstraat vaart er wel bij: niet alleen is weer een leegstaand winkelpand 'gevuld' maar ook de diversiteit is gegroeid wat de straat, de uitstraling én de loop alleen maar ten goede komt.
Reclamecenter & The Kebab Store, Willemstraat 31, Eindhoven.

GEMEENTE STOPT VERBOUWING VAN DER SCHOOTPAND

De gemeente heeft eind januari verbouwingswerkzaamheden in het Van der Schootpand aan de Kleine Berg stilgelegd.

Het bleek dat de verbouwing werd uitgevoerd zonder dat daar de benodigde vergunning (al) was afgegeven door de gemeente. Het ruim tachtig jaar oude Rijksmonument maakt deel uit van de plannen voor de bouw van een hotel op het Luciferterrein waarin het Van der Schootpand de functie van hotellobby krijgt.

De laatste ontwikkelingen rond het Van der Schootpand werden op 8 februari duidelijk tijdens de behandeling door de Raad van State van het verzoek om schorsing van het bestemmingsplan Hotel Bergstraat. Het verzoek is afkomstig van een groep bewoners uit met name de Bergstraat die onder meer aanvoerde dat ruim duizend wijkbewoners een petitie hebben ondertekend tégen de hotelplannen.
Volgens bezwaarmaker Ad Peijnenburg zorgt het zonder vergunning beginnen met de verbouwing van het Van der Schootpand voor groeiend wantrouwen bij de buurtbewoners. De Raad van State doet naar verwachting voor 1 maart een uitspraak.

De verwikkelingen rondom de bouwplannen op het Luciferterrein nemen inmiddels haast Kafka-achtige vormen aan. Sinds de presentatie van de plannen in 2009 zijn er al drie totaal van elkaar verschillende ontwerpen gemaakt, verliep de communicatie tussen de plannenmakers en de Bergenbewoners uiterst moeizaam en floot de Raad van State de gemeente terug omdat de wijze waarop het alleen voor de bouwlocatie geldende bestemmingsplan tot stand was gekomen 'niet de schoonheidsprijs verdiende'. Het afgelopen jaar leek het proces in rustiger vaarwater te komen. Er was sprake van betere communicatie en informatie richting bewoners en ook is er sinds een half jaar een Regie Overleg Luciferterrein (zie elders in dit blad) waarvan ook bewoners deel uitmaken.
Wordt ongetwijfeld vervolgd.

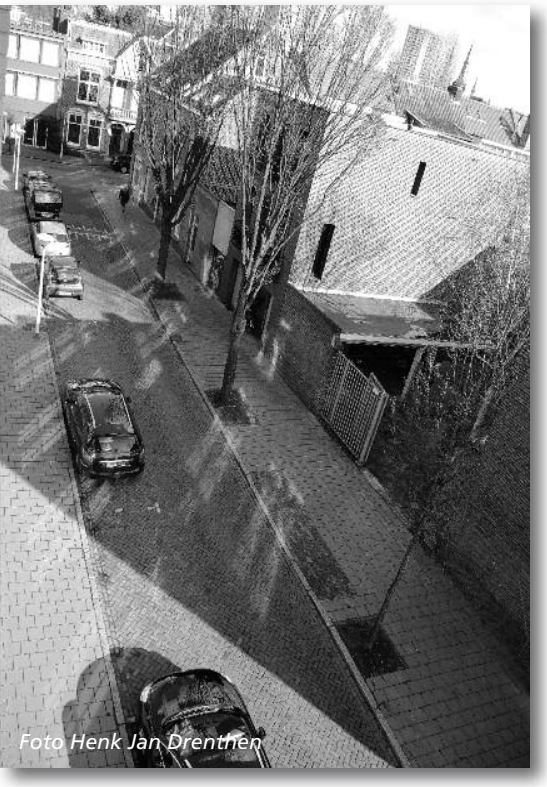
Foto Henk Jan Drenthen

Herbestrating nog vóór de zomer

De gemeente gaat nog vóór de zomervakantie de Catharinastraat en Anna van Egmondstraat opnieuw bestraten.
Volgens gebiedscoördinator Gied Alferink richten de werkzaamheden zich vooral op het kwalitatief verbeteren van het wegdek. "Beide straten worden met gebruikmaking van de stenen die er nu liggen opnieuw bestraat. Uiteraard worden kapotte stenen en gedeelten wel vernieuwd maar het karakter en uitstraling van de straten blijft hetzelfde." Hij roept bewoners op om voor de start van de werkzaamheden eventuele gezamenlijke wensen met betrekking tot het aanzicht van de straat naar hem te mailen (HYPERLINK "mailto:g.alferink@eindhoven.nl" g.alferink@eindhoven.nl). "Er is geen extra budget voor grotere aanpassingen maar je zou in dit geval kunnen denken aan het 'adopteren' door bewoners van de ruimten rondom bomen om er bijvoorbeeld bloemen of fleurige planten neer te zetten. In principe is elk (klein) verzoek bespreekbaar waarbij nogmaals wel rekening moet worden gehouden met haalbaarheid wat betreft financiën en praktische uitvoerbaarheid."

Normaliter probeert de gemeente herbestratingwerkzaamheden zoveel mogelijk te combineren met werkzaamheden of vervanging van het rioleringssysteem onder het wegdek. "In beide straten is er geen reden om de riolering te vernieuwen", aldus Alferink. "Wel gaan we nader onderzoeken of er op enkele plaatsen drainage aangelegd kan worden tegen de regelmatige wateroverlast die daar voorkomt."

Bistro Sophie W.P.E.

Puur.. eerlijk.. eigentijds

Bistro Sophie
Wilhelminaplein 14
5611HE Eindhoven · 040 2447321
info@bistrosophie.nl
www.bistrosophie.nl

• STRIPS • GAMES • MANGA •
SPECIAALZAAK

Kleine Berg 33 • 5611 JS Eindhoven • Tel. 040 - 2 441 882 • www.eppo.nl

Wij lezen!
BOEKHANDEL
SPIJKERMAN
KLEINE BERG 5 · 5611 JS EINDHOVEN
T 040 269 37 26 · F 040 243 84 11
zeker niet de grootste,
maar wel de beste
boekhandel van Eindhoven

Freddy van Riemsdijkweg 4 • 5657 EE Eindhoven
info@printplan.eu • www.printplan.eu

deBERGEN
EINDHOVEN
ONDERNEMERS-
STICHTING DE BERGEN

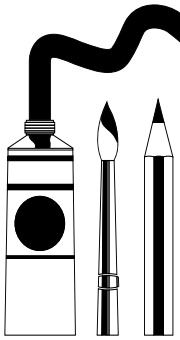

TEKENEN & SCHILDEREN
HOPPENBROUWERS
WILLEMSTRAAT 39, 5611 HC, EINDHOVEN
HOPPENBROUWERS.INFO 040 244 45 74

oogwereld

Exclusieve
oogmode en
hoogwaardige
oogzorg
op maat.

Loop eens binnen voor deskundig advies!

oogwereld eindhoven

Kleine Berg 29 Eindhoven T. 040-2466946 www.oogwereld.nl

GALLERY REMBRANDT

KLEINE BERG 42
5611 JV EINDHOVEN
040 244 92 58
WWW.GALLERYREMBRANDT.COM

Wijen
goudsmeden - juweliers sinds 1980

Ask us
about jewels

Bergstraat 5-7 • 5611 JX Eindhoven • 040-2457877
www.wijengoudsmeden.nl

INKOOP & VERKOOP VAN
LP's, CD's & DVD's
NIEUW & 2E HANDS

CD TEEK

TE KOOP GEVRAAGD:
LP COLLECTIES

OPENINGSTIJDEN
MA. 12:00 - 18:00 | DI. T/M DO. 11:00 - 18:00
VR. 11:00 - 21:00 | ZA. 11:00 - 18:00

CDTEEK@HOTMAIL.COM /CDTEEK

CD TEEK KLEINE BERG 52 | 5611 JV EINDHOVEN | 040 - 24 51 337

GEGARANDEERD
EEN GOED OF
NOG BETER
GEVOEL!!

RESTAURANT 1910

willemstraat 43a | 040-296 1863 | www.1910-restaurant-bar.nl

LANDSCHAP
reisboekwinkel

Kijk in onze webshop!
www.landschapreisboekwinkel.nl

Reisgidsen · Landkaarten · Atlassen · Wandelgidsen · Globes
Reliëfkaarten · Taalgidsen · Fotoboeken · Topografische kaarten
Landeninformatie · Plattegronden · Wandkaarten · Reisliteratuur
Wegenkaarten · Campinggidsen · Klimgidsen · Fietskaarten

info@landschapreisboekwinkel.nl · Kleine Berg 3 · 5611JS Eindhoven · 040 2569653

"Waarom creativiteit inhuren als je er zelf over beschikt."

Derk Braaf, kledingontwerper uit de Willem de Zwijgerstraat 1B

arrogantmedia
uitgeverij
Le Sage ten Broeklaan 9, 5615 CP Eindhoven, 040 762 0946
LICHT
OP EINDHOVEN

DAMES HEREN KIDS
FASHION-LIVING-GIFTS
deensekroon
SCANDINAVIAN CONCEPT STORE
WILLEMSTRAAT 17
WWW.DEENSEKROON.NL

Nieuwjaarstoespraak 2016: De Bergen bruist...

Foto Ignace Op de Macks

(hieronder staat een korte samenvatting van de nieuwjaarstoespraak van voorzitter Ignace Op de Macks van stichting De Bergen. Op HYPERLINK "http://www.stichtingdebergen.nl" www.stichtingdebergen.nl staat de volledige toespraak)

De Bergen bruist... Niet alleen door de bubbels in uw glas, maar ook door de vele activiteiten in de buurt. Stichting De Bergen draagt daarin bij door het beschikbaar houden en stellen van ruimte in het Buurtcentrum voor buurtinitiatieven én door zelf activiteiten te organiseren zoals deze bijeenkomst, exposities, de buurtbarbecue en de uitgave van het Bergen Bulletin.

De foto-expositie van Bergenbewoonster Loes Drenthen vormt de aftrap voor 2016. De foto's tonen tot in detail de schoonheid van bloemen die in Frankrijk in de vrije natuur bloeien. Deze expositie is de eerste in een reeks die dit jaar in het Buurtcentrum wordt gehouden. We roepen nadrukkelijk buurtbewoners op om van deze mogelijkheid gebruik te maken. Voor aanmelden en info: HYPERLINK "mailto:info@stichtingdebergen.nl" info@stichtingdebergen.nl.

Op onze website HYPERLINK "http://www.stichtingdebergen.nl/" www.stichtingdebergen.nl staat ook ons Werkplan 2016 waarvan in dit Bergen Bulletin eveneens een samenvatting.

Zoals bekend wil de gemeente het Buurtcentrum verkopen. Wij willen het graag voor de wijk behouden maar zijn als stichting er (nog) niet in geslaagd om dit voornemen te financieren maar blijven zoeken naar mogelijkheden.

Intussen wordt het Buurtcentrum intensief gebruikt; op maatschappelijk en kunstzinnig terrein, voor dans, Tai Chi en yoga en allerlei cursussen. Door dit intensieve gebruik konden we 2015 met een positief exploitatiesaldo afsluiten. Mede door het beheer als (vrijwilligers-)bestuur in eigen hand te houden. Het positieve saldo wordt gebruikt voor activiteiten zodat de hele buurt er profijt van heeft.

De buurt bruist... vandaag is ook Stadstuin De Bergen aanwezig. Het zou mooi zijn als ze hun plannen voor het Treffinaterrein dit jaar zouden kunnen realiseren. Onze bijdrage daarbij is het gratis beschikbaar stellen van ruimte voor vergaderingen en bijeenkomsten en door de uitgebreide berichtgeving in het Bergen Bulletin. Tot slot wil ik dansschool Off Limits (zie foto) en de muziekgroep bedanken voor hun optredens vandaag.

Een heel actief en voorspoedig nieuwjaar, proost...

EEN TREETJE
HOGER DINEREN
IN DE BERGEN
DE EETKAMER
OP DE 1E ETAGE
DE GAPER
040 246 7770
GAPER.NL
INFO@GAPER.NL
02 / 2015

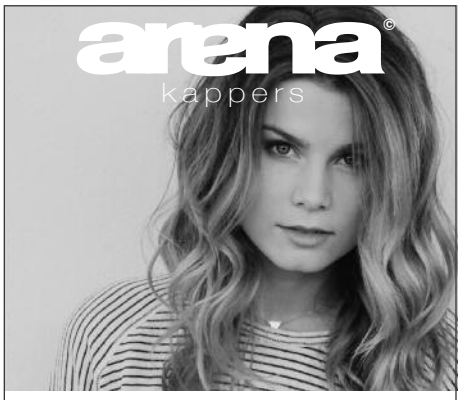
arena©
kappers
Eindhoven - Bergstraat 40 - T 040 2460661
Bladel - Gindrapassage 13 - T 0497 388727
Eersel - Markt 24 - T 0497 516526
www.arenakappers.nl

THE PRINCE
BAR & RESTAURANT
Onbeperkt eten met
een ruime keuze
uit kleine gerechtjes
v.a. € 25,00
Wilhelminaplein 9 te Eindhoven,
T 040 - 236 69 55
www.theprince.nl